

---

# **SPELREGELS 2017-2018**

## **U8**

---



## 1. Aantal spelers per ploeg / deelname

Een ploeg mag minimum 3 spelers en maximum 12 spelers op het wedstrijdblad inschrijven. De spelers zijn van het geboortjaar 2011, 2010 en 2009 (beginnende spelers, anders doorschuiven naar U10).

## 2. Speelveld

De wedstrijden worden gespeeld op  $\frac{1}{2}$  de terrein. Dit betekent dat de afstand van ring tot ring 10-12 meter dient te zijn.

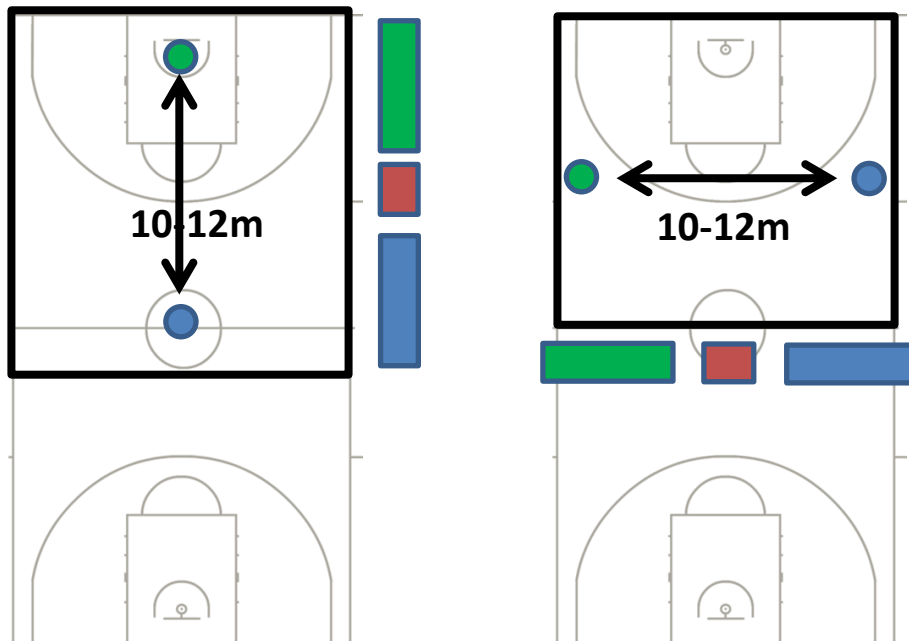

Groen: Team 1 – Ring/Bank

Blauw: Team 2 – Ring/Bank

Rood: Tafel

## 3. Hoogte basketring

De hoogte van de basketbalring bedraagt 2.60 meter.

## 4. Bal

De U8 spelen met bal maat nr. 5, maar in onderling overleg kunnen coaches kiezen voor een bal maat nr 4. Dit wordt ook ten stelligste aanbevolen bij beginnende spelers.

## 5. Wedstrijdduur - rust

De U8 spelen 4 perioden die elk bestaan uit 4 quarters van 4 minuten zonder chronostop.

Elke periode bestaat uit 4 quarters van 4' zonder echte rust maar met een korte tijd om de nieuwe spelers op te stellen.

Tussen 2 perioden is er een rust voorzien van 2 minuten.

## Spelregels Minibasketbal

Tussen de tweede en derde periode is er 10 minuten rust. Bij de start van de derde periode wordt er eveneens van speelhelft gewisseld.

Na de match is er een afsluiter, waarbij alle spelers verzamelen rond een doel en om de beurt shotten (van op een door de trainers te bepalen afstand) tot er 20 keer gescoord is.

Eerste helft										Tweede helft								Afsluiter	
Periode 1				Rust/ Wissel	Periode 2				Rust	Periode 3				Rust	Periode 4				
Q1	Q2	Q3	Q4		Q1	Q2	Q3	Q4		Q1	Q2	Q3	Q4		Q1	Q2	Q3	Q4	Samen
4'	4'	4'	4'	2'	4'	4'	4'	4'	10'	4'	4'	4'	4'	2'	4'	4'	4'	4'	20 shots

Men verdeelt het team in 2 groepen. De eerste groep start op het terrein en de bank, het tweede team start in de tribune (eventueel op de bank). De eerste groep speelt periode 1 en 3 en participeert in de afsluiter. De tweede groep speelt in periode 2 en 4 en participeert in de afsluiter. Elke periode bestaat uit 4 quarters van 4'. Tussen de quarters komen de spelers in elke groep aan bod, waarbij de speelvolgorde wordt bepaald door het slangensysteem.

(zie ook <http://basketbal.vlaanderen/minibasketbal> -- praktische organisatie)

## 6. Time-outs

Een coach heeft geen time-outs maar loopt op het terrein en kan dus zo op elk moment het spel stil leggen.

## 7. Vervangingen

Speelvolgorde wordt bepaald door het slangensysteem en de samenstelling van de teams.

Op de website vindt u een sjabloon om uw slangensysteem op voorhand te bepalen (<http://basketbal.vlaanderen/minibasketbal> - hulpmiddel invullen slangensysteem 3t3)

LIC	SPELER		P1				P2				P3				P4			
			1	2	3	4	1	2	3	4	1	2	3	4	1	2	3	4
11	Jan	4	X	X		X						X	X					
10	Piet	12	X		X	x						X		x				
10	Rik	5	X		X						X	X		X				
11	Benoit	15		X	X						X		X	X				
11	Lowie	13		X		X					X		X					
10	Dirk	11					X	X		X						X	X	
10	Arne	8					X		X	X						X		X
11	Michiel	9					X		X						X	X		X
11	Henri	10						X	X						X		X	X
10	Mathis	6						X		X					X		X	

Voorbeeld U8 – opstelling 10 spelers

## Spelregels Minibasketbal

LIC	SPELER		P1				P2				P3				P4			
			1	2	3	4	1	2	3	4	1	2	3	4	1	2	3	4
11	Jan	4	X	X		X				X	X		X					
10	Piet	12	X		X	x								X	X			X
10	Rik	5	X		X					X		X	X					
11	Benoit	15		X	X									X			X	X
11	Lowie	13		X		X				X		X						
10	Dirk	11					X	X		X				X			X	
10	Arne	8					X		X	X		X	X					
11	Michiel	9					X		X							X	X	
11	Henri	10						X	X		X		X					
10	Mathis	6						X		X						X		X

Voorbeeld U8 – opstelling 2 10 spelers (teams veranderen mag – elke speler minstens 2 periodes actief en in elke periode 2 quarters)

LIC	SPELER		P1				P2				P3				P4			
			1	2	3	4	1	2	3	4	1	2	3	4	1	2	3	4
11	Jan	4	X	X	X	X					X	X	X	X				
10	Piet	12	X	X	X	X					X	X	X	X				
10	Rik	5	X	X	X	X					X	X	X	X				
11	Benoit	15					X	X	X	X					X	X	X	X
11	Lowie	13					X	X	X	X					X	X	X	X
10	Mathis	6					X	X	X	X					X	X	X	X

Voorbeeld U8 – opstelling 6 spelers

LIC	SPELER		P1				P2				P3				P4			
			1	2	3	4	1	2	3	4	1	2	3	4	1	2	3	4
11	Jan	4	X		X		X		X		X		X		X		X	
10	Piet	12	X		X		X		X		X		X		X		X	
10	Rik	5	X		X		X		X		X		X		X		X	
11	Benoit	15		X		X		X		X		X		X		X		X
11	Lowie	13		X		X		X		X		X		X		X		X
10	Mathis	6		X		X		X		X		X		X		X		X

Voorbeeld U8 – opstelling 2- 6 spelers

## 8. Vrije worpen

Bij een fout op een doeler worden **geen vrijworpen** toegekend. De aanvaller krijgt de bal terug aan de eindlijn voor een inworp.

## 9. Scores

De scores zijn **NIET belangrijk** en worden **NIET genoteerd** op het wedstrijdblad en ook NERGENS getoond.

## 10. Sprongbal

Bij een sprongbal-situatie gaat het balbezit steeds naar de ploeg die in aanval was. Dit wordt gedaan door een inworp aan de zijlijn ter hoogte van de plaats waar de situatie zich voordeed.

## 11. Beschermd balbezit

De regel van beschermd balbezit wordt toegepast.

Beschermd balbezit wil zeggen dat de bal niet uit de handen getrokken of geslagen mag worden. De bal mag wel afgenomen worden bij dribbel of pas wanneer de bal 'los' is. Het principe van beschermd balbezit wordt strikt toegepast bij U8 spelers.

## 12. 8"/24"-regel

De 24" regel is NIET van toepassing voor de U8.

De 8" regel is NIET van toepassing voor de U8.

## 13. Terugspeelbal en 3"-regel

De regel met betrekking tot het terug spelen van de bal over de middellijn ("retour") is NIET van toepassing bij U8.

De 3" regel is NIET van toepassing voor de wedstrijden van U8.

## 14. Verdediging

Elke ploeg is VERPLICHT te verdedigen in een man-to-man verdediging.

Na een score is de verdediging VERPLICHT om terug te keren op de eigen verdedigende helft.

Een zone verdediging is NIET toegestaan. Indien een ploeg zone speelt, mag dit bestraft worden met een technische fout voor de coach.

## 15. Fouten

Persoonlijke fouten worden niet bijgehouden. Alle persoonlijke fouten worden bestraft met een inworp aan de zijlijn of eindlijn.

## 16. Scheidsrechter

De wedstrijd wordt begeleid door 1 clubscheidsrechter(s) en/of 1 jeugdofficials (minimaal 14 jaar).

Indien geen scheidsrechter beschikbaar is, begeleiden de coaches het spel.

---

# **SPELREGELS 2017-2018**

## **U10**

---



## 1. Aantal spelers per ploeg / deelname

Een ploeg mag minimum 4 spelers en maximum 12 spelers op het wedstrijdblad inschrijven. Speelvolgorde wordt bepaald door de volgorde van de lijst van de spelers en het “slangensysteem” wordt toegepast (zie punt 7). Per quarter mag de coach 1 vervanging doen. Let op, hier wordt de “slang” gerespecteerd (zie punt 7).

## 2. Speelveld

De wedstrijden worden gespeeld op  $\frac{3}{4}$ de terrein (voor seizoen 2017-2018 wordt volledig veld toegestaan maar afgeraden). Dit betekent dat de afstand van ring tot ring 15-18 meter dient te zijn.

- Bij een basketterrein terrein (max. 28 x 15 meter, min. 26 x 14 meter) staan de doelen op de vrijworplijn. De zijlijnen zijn de zijlijnen van het reguliere basketbal terrein. De eindlijn is de vrijworplijn en het verlengde er van. Dit kan men aangeven met potjes, spots of papertape.
- Bij het gebruik van een volleybal terrein (18x9 meter) staan de doelen achter de eindlijnen van het volleybal terrein en worden de zijlijnen van het volleybal terrein gerespecteerd.

## 3. Hoogte basketring

De hoogte van de basketbalring bedraagt 2.60 meter.

## 4. Bal

De U10 spelen met bal maat nr. 5.

## 5. Wedstrijdduur - rust

De U10 spelen 4 perioden die elk bestaan uit 2 quarters van 6 minuten zonder chronostop, behalve voor vrijworpen, time-outs en eventuele blessures.

Elke periode bestaat uit 2 quarters van 6' met een rust van 1 minuut tussen de quarters.

Tussen 2 perioden is er een rust voorzien van 2 minuten.

Tussen de tweede en derde periode is er 10 minuten rust. Bij de start van de derde periode wordt er eveneens van speelhelft gewisseld.

Er worden geen verlengingen gespeeld tijdens de reguliere competitie.

Eerste helft							Tweede helft							
Periode 1			Rust	Periode 2			Rust	Periode 3			Rust	Periode 2		
Q1	Rust	Q2		Q3	Rust	Q4		Q5	Rust	Q6		Q7	Rust	Q8
6'	1'	6'	2'	6'	1'	6'	10'	6'	1'	6'	2'	6'	1'	6'

## 6. Time-outs

Per speelhelft heeft een coach 1 belaste time-out.

Niet gebruikte belaste time-outs mogen niet overgedragen worden naar de volgende speelhelft.

De rust tussen quarters en periodes kan door de coaches gebruikt worden als time-out.

## 7. Vervangingen

Speelvolgorde wordt bepaald door het slangensysteem.

## Spelregels Minibasketbal

LIC	SPELER		P1		P2		P3		P4	
			1	2	1	2	1	2	1	2
09	Jan	4	S		S			S		S
08	Piet	12	S		S			S		S
08	Rik	5	S			S		S		
09	Benoit	15	S			S		S		
09	Lowie	13		S		S				S
08	Dirk	11		S		S				S
08	Arne	8		S			S			S
09	Michiel	9		S			S			S
09	Henri	10				S		S		S
08	Mathis	6				S		S		S

*Voorbeeld slangensysteem zonder vervanging*

Per quarter mag een coach 1 vervanging doorvoeren. Dit gebeurt met een inlopende vervanging aan de bank.

LIC	SPELER		P1		P2		P3		P4	
			1	2	1	2	1	2	1	2
09	Jan	4	S		S		S			S
08	Piet	12	S		S			S		S
08	Rik	5	S		S			S		S
09	Benoit	15	S			S		S		
09	Lowie	13	V			S		S		
08	Dirk	11		S		S				S
08	Arne	8		S		S				S
09	Michiel	9		S			S			S
09	Henri	10		S			S			S
08	Mathis	6				S		S		V S

*Voorbeeld slangensysteem met vervanging*

*In quarter 1 (periode 1) wordt Rik vervangen. Lowie komt op het terrein. Lowie speelt meer dan 2', de slang gaat verder bij Dirk.*

*In quarter 7 (periode 4) wordt Henri vervangen maar komt iets later weer op het terrein. De slang start opnieuw bij Mathis.*

## 8. Vrije worpen

Bij een fout op een doeler wordt de doeler één (1) vrijworp toegekend. Vrije worpen dienen van een afstand van 3m (afstand van de ring) genomen te worden.

## 9. Scores

De scores zijn NIET belangrijk en worden NIET genoteerd op het wedstrijdblad. Eventueel kan de score getoond worden op een scorebord aan de zijkant maar de score wordt na elk quarter terug op 0-0 gezet. De eindscore op de website van Basketbal Vlaanderen is 1-1. Elke score inclusief een vrije worp telt voor 2 punten, zelfs indien er gescoord wordt van achter de 3-punterlijn.



## 10. Sprongbal

De regel van het wisselend balbezit is van toepassing.

### **Wisselend balbezit**

Wisselend balbezit is een methode om de bal in het spel te brengen door een inworp in plaats van door een sprongbal.

In alle sprongbalsituaties die niet het begin van de wedstrijd uitmaken moeten de ploegen om beurt de bal toegewezen krijgen voor een inworp. De inworp gebeurt telkens op die plaats die het dichtst is bij de plaats waar voor sprongbal gefloten werd.

De ploeg, die bij de opworp bij het begin van de wedstrijd niet als eerste balbezit verwerft, zal het wisselend proces beginnen door het verkrijgen van de bal voor een inworp bij de eerstvolgende sprongbalsituatie.

De pijl voor het wisselend balbezit zal de aanvallende basket van de ploeg aanduiden, die bij de volgende sprongbal situatie de bal moet toegewezen krijgen. De richting van de pijl moet onmiddellijk gewisseld worden na het einde van een inworp voor die gelegenheid.

## 11. 8"/ 24"-regel

De 24" regel is NIET van toepassing voor de U10.

De 8" regel is NIET van toepassing voor de U10.

## 12. Terugspeelbal en 3"-regel

De regel met betrekking tot het terug spelen van de bal over de middellijn ("retour") is van toepassing bij U10.

De 3" regel zijn NIET van toepassing voor de wedstrijden van U10.

## 13. Verdediging

Elke ploeg is VERPLICHT te verdedigen in een man-to-man verdediging.

Na een score is de verdediging VERPLICHT om terug te keren op de eigen verdedigende helft.

Een zone verdediging is NIET toegestaan. Indien een ploeg zone speelt, mag dit bestraft worden met een technische fout voor de coach.

## 14. Fouten

Fouten worden genoteerd op het wedstrijdblad.

- Een speler mag max. 5 persoonlijke fouten maken per wedstrijd
- Ploegfouten: worden niet bijgehouden. Enkel fouten op een doeler worden bestraft met één vrijworp.

## 15. Scheidsrechter

De wedstrijd wordt begeleid door 1/2 clubscheidsrechter(s) en/of 1/2 jeugdofficials (minimaal 14 jaar).

---

**SPELREGELS 2017-2018**  
**U12 – GEWESTELIJK**  
**(B-... reeks)**

---



## 1. Aantal spelers per ploeg / deelname

Een ploeg mag minimum 5 spelers en maximum 12 spelers op het wedstrijdblad inschrijven. Elke speler ingeschreven op het wedstrijdblad moet **gespeeld en gerust** hebben tijdens de wedstrijd.

*Op het wedstrijdblad wordt in de kolom 'Player in' een kruisje (X) gezet als een speler op het veld komt en er wordt in dezelfde kolom met een R aangeduid als een speler gerust heeft.*

De vervangingen zijn vrij.

## 2. Speelveld

De wedstrijden worden gespeeld op een gehomologeerd terrein (max. 28 x 15 meter, min. 26 x 14 meter).

Info m.b.t. de homologatie van terreinen vind je [hier](#).

## 3. Hoogte basketring

De hoogte van de basketbalring bedraagt 2.60 meter.

## 4. Bal

De U12 spelen met bal maat nr. 5.

## 5. Wedstrijdduur - rust

De U12 spelen 4 periodes van 10 minuten met chronostop. Elke periode bestaat uit 2 quarters van 5' met een rust van 1 minuut tussen de quarters. Er is een rust voorzien van 2 minuten tussen elke periode.

Tussen de tweede en derde periode is er 10 minuten rust. Bij de start van de derde periode wordt er eveneens van speelhelft gewisseld.

Er worden geen verlengingen gespeeld tijdens de reguliere competitie.

Eerste helft							Tweede helft							
Periode 1			rust	Periode 2			rust	Periode 3			rust	Periode 2		
Q1	Rust	Q2		Q3	Rust	Q4		Q5	Rust	Q6		Q7	Rust	Q8
5'	1'	5'	2'	5'	1'	5'	10'	5'	1'	5'	2'	5'	1'	5'

## 6. Time-outs

Drie (3) belaste time-outs mogen toegekend worden aan elke ploeg gedurende de normale speeltijd waarvan:

- Eén (1) belaste time-out wordt toegekend op gelijk welk ogenblik gedurende de eerste speelhelft (1<sup>ste</sup> en 2<sup>de</sup> perioden)
- Twee (2) belaste time-outs op gelijk welk ogenblik gedurende de tweede speelhelft (3<sup>de</sup> en 4<sup>de</sup> periode).

Niet gebruikte belaste time-outs mogen niet overgedragen worden naar de volgende speelhelft.

De rust tussen quarters kan door de coaches gebruikt worden als time-out en/of moment om te vervangen.

## 7. Vervangingen

De vervangingen zijn vrij. Elke speler ingeschreven op het wedstrijdblad moet **gespeeld en gerust** hebben tijdens de wedstrijd.

## 8. Vrije worpen

Vrije worpen dienen van een afstand van 4m genomen te worden. Elke score bij een vrije worp telt voor 1 punt.

## 9. Scores

**Elke score, met uitzondering van een vrije worp, telt voor 2 punten, zelfs indien er gescoord wordt van achter de 3-punterlijn.**

Bij een vrije worp telt de score voor 1 punt.

Indien een ploeg 140 punten bereikt, wordt de score van deze ploeg niet verder bijgehouden.

Indien de twee ploegen evenveel punten behalen, worden er geen verlenging gespeeld in de reguliere competitie.

## 10. Sprongbal

De regel van het wisselend balbezit is van toepassing.

### **Wisselend balbezit**

Wisselend balbezit is een methode om de bal in het spel te brengen door een inworp in plaats van door een sprongbal.

In alle sprongbalsituaties die niet het begin van de wedstrijd uitmaken moeten de ploegen om beurt de bal toegewezen krijgen voor een inworp. De inworp gebeurt telkens op die plaats die het dichtst is bij de plaats waar voor sprongbal gefloten werd.

De ploeg, die bij de opworp bij het begin van de wedstrijd niet als eerste balbezit verwerft, zal het wisselend proces beginnen door het verkrijgen van de bal voor een inworp bij de eerstvolgende sprongbalsituatie.

De pijl voor het wisselend balbezit zal de aanvallende basket van de ploeg aanduiden, die bij de volgende sprongbal situatie de bal moet toegewezen krijgen. De richting van de pijl moet onmiddellijk gewisseld worden na het einde van een inworp voor die gelegenheid.

## **11. 8"/ 24"-regel**

De 24" regel is NIET van toepassing voor de U12.

De 8" regel is NIET van toepassing voor de U12.

## **12. Terugspeelbal en 3"-regel**

De regel met betrekking tot het terug spelen van de bal over de middellijn ("retour") en 3" regel zijn van toepassing voor de wedstrijden van U12.

## **13. Verdediging**

Elke ploeg is VERPLICHT te verdedigen in een man-to-man verdediging.

Indien er full court verdedigd wordt, moeten de spelers duidelijk een man-georiënteerde positie innemen, de verdedigers mogen niet een bepaalde plaats op het terrein innemen (zone press).

Een zone verdediging is NIET toegestaan. Indien een ploeg zone speelt, mag dit bestraft worden met een technische fout voor de coach.

## **14. Fouten**

De reglementering betreffende fouten is identiek als die voor U14-U16-U18-U21-Seniors:

- Een speler mag max. 5 persoonlijke fouten maken per wedstrijd
- Ploegfouten: 4 per periode. Vanaf de 5<sup>de</sup> ploegfout wordt een fout bestraft met 2 vrijworpen.

## **15. Scheidsrechter**

De wedstrijd wordt begeleid door 1/2 clubscheidsrechter(s) en/of maximaal 1 jeugdofficials (minimaal 16 jaar).

---

**SPELREGELS 2017-2018**  
**U12 – PROVINCIAAL**  
**(A reeks)**

---



## 1. Aantal spelers per ploeg / deelname

Een ploeg mag minimum 5 spelers en maximum 12 spelers op het wedstrijdblad inschrijven. Elke speler ingeschreven op het wedstrijdblad moet **gespeeld en gerust** hebben tijdens de wedstrijd.

*Op het wedstrijdblad wordt in de kolom 'Player in' een kruisje (X) gezet als een speler op het veld komt en er wordt in dezelfde kolom met een R aangeduid als een speler gerust heeft.*

De vervangingen zijn vrij.

## 2. Speelveld

De wedstrijden worden gespeeld op een gehomologeerd terrein (max. 28 x 15 meter, min. 26 x 14 meter).

Info m.b.t. de homologatie van terreinen vind je [hier](#).

## 3. Hoogte basketring

De hoogte van de basketbalring bedraagt 2.60 meter.

## 4. Bal

De U12 spelen met bal maat nr. 5.

## 5. Wedstrijdduur - rust

De U12 spelen 4 periodes van 10 minuten met chronostop. Er is een rust voorzien van 2 minuten tussen elke periode.

Tussen de tweede en derde periode is er 10 minuten rust. Bij de start van de derde periode wordt er eveneens van speelhelft gewisseld.

Er worden geen verlengingen gespeeld tijdens de reguliere competitie.

Eerste helft			Tweede helft			
Periode 1	<b>rust</b>	Periode 2	<b>rust</b>	Periode 3	<b>rust</b>	Periode 4
10'	<b>2'</b>	10'	<b>10'</b>	10'	<b>2'</b>	10'

## 6. Time-outs

Vijf (5) belaste time-outs mogen toegekend worden aan elke ploeg gedurende de normale speeltijd waarvan:

- Twee (2) belaste time-outs worden toegekend op gelijk welk ogenblik gedurende de eerste speelhelft (1<sup>ste</sup> en 2<sup>de</sup> periodes)
- Drie (3) belaste time-outs op gelijk welk ogenblik gedurende de tweede speelhelft (3<sup>de</sup> en 4<sup>de</sup> periode).

Niet gebruikte belaste time-outs mogen niet overgedragen worden naar de volgende speelhelft.

## **7. Vervangingen**

De vervangingen zijn vrij. Elke speler ingeschreven op het wedstrijdblad moet **gespeeld en gerust** hebben tijdens de wedstrijd.

## **8. Vrije worpen**

Vrije worpen dienen van een afstand van 4m genomen te worden. Elke score bij een vrije worp telt voor 1 punt.

## **9. Scores**

**Elke score, met uitzondering van een vrije worp, telt voor 2 punten, zelfs indien er gescoord wordt van achter de 3-punterlijn.**

Bij een vrije worp telt de score voor 1 punt.

Indien een ploeg 140 punten bereikt, wordt de score van deze ploeg niet verder bijgehouden.

Indien de twee ploegen evenveel punten behalen, wordt er geen verlenging gespeeld in de reguliere competitie.

## **10. Sprongbal**

De regel van het wisselend balbezit is van toepassing.

### **Wisselend balbezit**

Wisselend balbezit is een methode om de bal in het spel te brengen door een inworp in plaats van door een sprongbal.

In alle sprongbalsituaties die niet het begin van de wedstrijd uitmaken moeten de ploegen om beurt de bal toegewezen krijgen voor een inworp. De inworp gebeurt telkens op die plaats die het dichtst is bij de plaats waar voor sprongbal gefloten werd.

De ploeg, die bij de opworp bij het begin van de wedstrijd niet als eerste balbezit verwerft, zal het wisselend proces beginnen door het verkrijgen van de bal voor een inworp bij de eerstvolgende sprongbalsituatie.

De pijl voor het wisselend balbezit zal de aanvallende basket van de ploeg aanduiden, die bij de volgende sprongbal situatie de bal moet toegewezen krijgen. De richting van de pijl moet onmiddellijk gewisseld worden na het einde van een inworp voor die gelegenheid.

## **11. 8"/ 24"-regel**

De 24" regel is NIET van toepassing voor de U12.

De 8" regel is NIET van toepassing voor de U12.

## **12. Terugspeelbal en 3"-regel**

De regel met betrekking tot het terug spelen van de bal over de middellijn ("retour") en 3" regel zijn van toepassing voor de wedstrijden van U12.



### **13. Verdediging**

Elke ploeg is **VERPLICHT** te verdedigen in een man-to-man verdediging.

Indien er fullcourt verdedigd wordt, moeten de spelers duidelijk een man-georiënteerde positie innemen, de verdedigers mogen niet een bepaalde plaats op het terrein innemen (zone press).

Een zone verdediging is **NIET** toegestaan. Indien een ploeg zone speelt, mag dit bestraft worden met een technische fout voor de coach.

### **14. Fouten**

De reglementering betreffende fouten is identiek als die voor U14-U16-U18-U21-Seniors:

- Een speler mag max. 5 persoonlijke fouten maken per wedstrijd
- Ploegfouten: 4 per quarter. Vanaf de 5<sup>de</sup> ploegfout wordt een fout bestraft met 2 vrijworpen.

### **15. Scheidsrechter**

De wedstrijd wordt begeleid door 1/2 clubscheidsrechter(s) en/of maximaal 1 jeugdofficial (minimaal 16 jaar).